CCB-Lyon

baptisesdelyon@gmail.com

Bulletin à parution aléatoire
Numéro 9 – octobre 2019

LES BONNES NOUVELLES DE LYON

Dans ce numéro

Crise de l'Eglise : Paroles 2019

Contexte et objectifs 2

Méthodologie. 3

Un livre 3

Lettredu pape François 3

Les activités de la CCB-Lyon

C'est l'heure des laïcs 4

Cycle de conférences 2018/20... 4

Ephémérides 4

Les billets de Zorobabel 5

Les ateliers de la CCB-Lyon

Prêtres et Laïcs 5

Collégialité 5

Foi et Langages 6

Fric et Frat 6

Cercle de lecture..... 6

En collaboration avec d'autres

Jardin intérieurs..... 6

Colloque Femmes en théologie 6

Jésus selon Matthieu 7

Sur les rayons de nos bibliothèques

Sodoma..... 7

Site Internet de la CCB-Lyon

La Croix International 7

WE de rentrée de la CCBF

Enquête :la vie en paroisses 8

Ecole de prédication 8

EDITORAL

C'est toujours une joie pour l'équipe d'animation de vous offrir un nouveau numéro des Bonnes Nouvelle de Lyon.

Celui-ci ne déroge pas à la règle en reprenant au fil des pages les diverses actions que la CCB-Lyon a pu mener au cours de ces derniers mois que ce soit des activités spécifiques à la CCB-Lyon ou bien menées en collaboration avec d'autres mouvements.

Nous mettons dans ce numéro l'accent sur les débats qui animent notre Eglise depuis l'invitation du pape François à nous saisir de la question de la lutte contre le cléricalisme . Vous trouverez une présentation du projet ''Paroles 2019'', conçu avec d'autres, afin d'aider chacun, là où il se trouve, à l'organisation de groupe de réflexion dans son propre lieu d'Eglise.

Cette année, nous avons aussi eut la joie d'être reconnu comme Association Privée de Fidèles par le diocèse de Lyon, reconnaissance que nous sommes bien à l'intérieur de la nef en baptisés responsables.

Etienne Béchaux
Béatrice Cavalié
Mireille et Jean-Pierre Collet
Jean-Paul Fayolle
Nathalie Mignonat
José Rigo

Association des Amis de la CCB-Lyon

La CCB-Lyon a besoin de vous !

Devenez adhérent

Par internet : www.ccb-l.com

Par courrier : CCB-Lyon—30, rue Victor Hugo—69002 Lyon

Cotisation : 10 €

L'Eglise en crise ...

Contexte

Le 20 août 2018, le pape François s'adressait au peuple de Dieu en une période où la crise concernant la pédophilie dans l'Eglise prenait toute son ampleur.

Son texte est un appel très clair adressé à tous les baptisés pour que chacun prenne ses responsabilités :

♦… *Il est nécessaire que chaque baptisé se sente engagé dans la transformation ecclésiale et sociale dont nous avons tant besoin...*

♦… *Dire non aux abus, c'est dire non, de façon catégorique, à toute sorte de cléricalisme…*

♦… *Chaque fois que nous cherchons à revenir à la source pour récupérer la fraîcheur de l'Evangile, surgissent de nouvelles voies, des méthodes créatives...chargées de ce sens renouvelé pour le monde d'aujourd'hui…*

Le 12 septembre 2018, la Conférence des Evêques de France (CEF) écrivait au peuple de Dieu qui est en France :

♦… *Nous appelons chaque baptisé, quelle que soit sa responsabilité dans l'Eglise, à s'engager ''dans la transformation ecclésiale dont nous avons tant besoin''…*

♦… *Nous invitons à travailler cette question de l'autorité partout où elle se pose dans l'Eglise. C'est ensemble—dans un souci de communion véritable—qu'il nous faut travailler à ce que tous exercent pleinement leur responsabilité…*

Ensuite, il y eut au printemps une série d'événements qui ont secoué notre Eglise : procès du Cardinal Barbarin, sorties du livre Sodoma, du film « Grâce à Dieu », du reportage sur ARTE concernant les sévices subis par des religieuses.

Objectifs

L'Eglise catholique est une vieille institution, protégée par ses traditions, son droit spécifique et une organisation territoriale qui mettent certains baptisés au dessus des autres en les sacralisant dans leur statut.

Cette manière d'être pouvait être concevable autrefois ; alors qu'aujourd'hui, le contexte social, civique et éducatif totalement nouveau, invite chacun à prendre pleinement en charge sa vie tant sur le plan affectif, professionnel ou culturel. Il est illusoire de croire que la sphère religieuse puisse se réfugier dans des schémas anciens et figés.

Dans ce contexte, comment agir pour répondre à l'invitation du pape ?

La réponse nous est proposée par la Conférence des Evêques de France dans son communiqué du 11 décembre 2018, au début de la crise des ''gilets jaunes'', la CEF lançait un appel aux catholiques de France et à nos concitoyens :

♦… *Il faudrait être sourds ou aveugles pour ne pas nous rendre compte [de ce] qui habite une part importante des habitants de notre pays*

♦… *Nous constatons que notre démogratie manque de lieux d'échanges et de réflexion …*

♦… *A ce moment de notre histoire,… , l'Eglise offre un espace pour faire grandir la fraternité…*

♦*C'est pour-quoi nous vous proposons, dans les semaines à venir, de susciter partout où ce sera possible des groupes d'échanges et de propositions en invitant très largement d'autres personnes … à y participer et y apporter leurs idées…*

Certes, il s'agissait là du domaine civil. Mais si la méthode marche pour résoudre une crise civile; pourquoi serait-elle inefficace pour affronter la crise de l'Eglise ?

Un peu partout en France, des initiatives ont été prises pour inviter chaque baptisé à entrer dans cette démarche de ''prise de responsabilité'' et de lutte contre le cléricalisme.

Enquête individuelle comme celle du journal La Croix ou de la CCBF mais aussi réunion de groupes de réflexion plus ou moins informels et ponctuels.

Afin de garder la mémoire de tous ces échanges en groupes et de les porter collectivement, la CCB-Lyon avec d'autres mouvements a pris l'initiative de lancer **Paroles 2019**

… le débat : Paroles 2019

Une méthodologie

Il n'est pas toujours facile d'organiser une rencontre/débat quand on n'a pas l'expérience d'une telle opération.

Afin de permettre à chacun de le faire en son lieu d'Eglise : paroisse, diocèse, mouvement, communauté… la CCB-Lyon, en collaboration avec d'autres mouvements[1] , a mis en place une aide méthodologique ouverte à tous.

Sur un site Internet dédié[2] , vous trouverez des outils d'aide;

- ♦ les points d'attention à examiner en préalable;
- ♦ un guide pratique pour l'animation;
- ♦ un choix de thématiques possibles;
- ♦ une proposition de flyer.

Bien entendu, c'est à chacun, là où il est de personnaliser les outils proposés.

Mais, il est possible aussi

- ♦ de consulter l'agenda des rencontres prévues;
- ♦ d'informer de vos propres dates;
- ♦ de prendre connaissance des contributions déjà recueillies;
- ♦ de transmettre vos propres contributions.

1) Amis de la Vie - Rhône, Antenne Sociale, Conférence Catholique des baptisés de Lyon (CCB-Lyon), Communauté Vie Chrétienne Lyon (CVX), Ensemble pour l'Europe -Lyon - (EPE), Mission Ouvrière-Lyon
2) http://www.paroles2019.com/
3) paroles.de.baptise@gmail.com

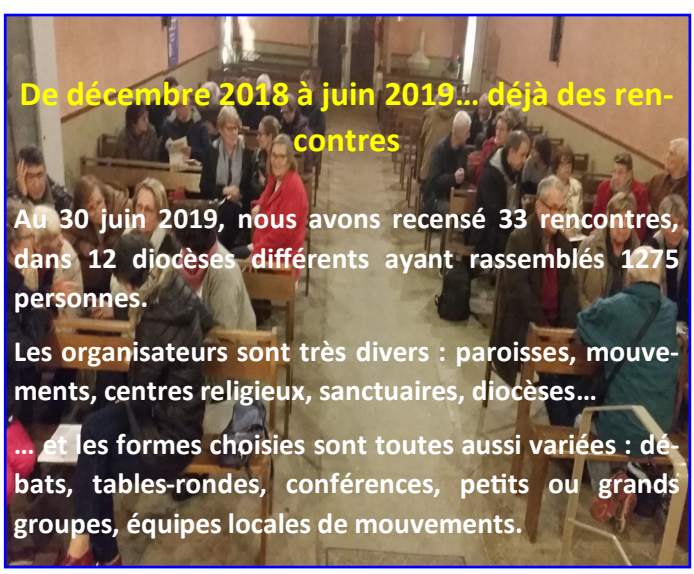

De décembre 2018 à juin 2019… déjà des rencontres

Au 30 juin 2019, nous avons recensé 33 rencontres, dans 12 diocèses différents ayant rassemblés 1275 personnes.

Les organisateurs sont très divers : paroisses, mouvements, centres religieux, sanctuaires, diocèses…

… et les formes choisies sont toutes aussi variées : débats, tables-rondes, conférences, petits ou grands groupes, équipes locales de mouvements.

Un livre

Les ateliers CCB-Lyon "**Collégialité**" et "**Juste place des laïcs et des clercs**" ont décidé de rédiger un livre - titre provisoire : ***C'est le temps des laïcs*** - pour exposer le fruit de leur travail.

Pour en élargir le regard, la CCB-Lyon a proposé à de nombreux groupes locaux de participer au travail de rédaction afin d'en faire réellement un ouvrage collectif.

Cet ouvrage s'appuiera aussi sur les nombreuses contributions écrites **pour faire mémoire des rencontres/débats** qui ont eu lieu en France.

Plusieurs grands chapitres sont prévus :

- Le cléricalisme dans la Bible
- Sacré et autorité
- La gouvernance dans les diverses religions judéo-chrétiennes
- Propositions concrètes qui peuvent s'appliquer immédiatement

Il ne s'agira pas d'un ouvrage rédigé par des experts, mais bien par des **laïcs de "base"** s'adressant à d'autres laïcs de base pour proposer des pistes de changement réalistes afin de lutter contre le cléricalisme.

<u>Conférence des Evêques de France—12/09/2018</u>

Nous invitons à travailler cette question de l'autorité partout où elle se pose dans l'Eglise. C'est ensemble - dans un souci de communion véritable - qu'il nous faut veiller à ce que tous exercent pleinement leur responsabilité.

<u>Droit canon</u>

Canon 212 § 2. Les fidèles ont la liberté de faire connaître aux Pasteurs de l'Église leurs besoins surtout spirituels, ainsi que leurs souhaits.

§ 3. Selon le savoir, la compétence et le prestige dont ils jouissent, ils ont le droit et même parfois le devoir de donner aux Pasteurs sacrés leur opinion sur ce qui touche le bien de l'Église et de la faire connaître aux autres fidèles.

Lettre du pape François au peuple de Dieu 20 aout 2018

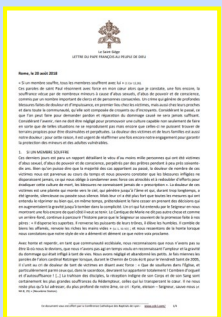

Constatant à la fin de l'été 2018 que très peu de paroisses s'étaient organisées pour faire connaître cette lettre fondamentale de François, la CCB-Lyon l'a éditée en 1000 exemplaires dans un 4 pages incluant la lettre de la CEF du 12 sept. 2018.

Ainsi, ce document a-t-il pu être très largement diffusé sur la métropole lyonnaise.

http://www.ccb-l.com/medias/files/lettre-du-pape-et-de-la-cef-editees-par-la-ccb-lyon-.pdf

Activités

EGLISE 2030 … QUEL APOSTOLAT POUR NOUS, LAÏCS DU DIOCÈSE DE LYON ?

''C'est l'heure des laïcs'' dit le pape François

Depuis sa création en 2009, la CCB-Lyon fait sienne cette affirmation du pape François et entend apporter sa petite pierre dans le débat pour la transformation de notre Eglise afin de lui permettre d'être au service des ''hommes de notre temps'', en dialogue avec le monde, comme le préconise le concile Vatican II.

Nous avons avancé à petits pas recherchant toujours la vérité et le dialogue dans la bienveillance — mais aussi dans l'exigence.

Les pierres que nous avons déjà apportées s'appellent :

◊ 10 points de bénédictions et 10 points de désolations en 2013 (en collaboration avec Les Parvis de Lyon)

◊ Des célébrations liturgiques dans lesquelles des personnes divorcées-remariées nous invitaient à prier avec elles (2011-2012-2013)

◊ Un travail d'analyse très fouillé sur la situation du clergé dans le diocèse de Lyon, la disparité de sa présence en fonction des types de paroisses et son devenir à l'horizon 2030 (Livre Eglise 2030 : Quel(s) visage(s) ? Edition de la Chronique Sociale, Oct. 2016)

◊ Co-organisations de plusieurs colloques 2015—2016 –2019

◊ …

En juin 2018, nous lancions le cycle ''apostolat des laïcs'' pour permettre à chacun d'appréhender les enjeux liés à la place des laïcs dans l'Eglise grâce à des **conférences** et des **ateliers de travail.**

Nous ne pensions pas que la lettre du pape du mois d'Août 2018 et celle de la CEF du mois de sept. 2018 nous conforteraient dans notre dynamique.

Puis il y eut les crises :

- celle propre au diocèse de Lyon;
- celles de l'Eglise de France du printemps 2019.

Crises qui renforcent encore la nécessité absolue pour l'Eglise de changer son mode de fonctionnement, les relations entre ses membres.

Notre démarche se prolonge par les dernières conférences du cycle et la poursuite du travail des ateliers, en essayant aussi de prendre en compte l'ensemble des idées qui émergent des débats organisés un peu partout en France.

Un cycle de conférences pour comprendre les enjeux

19 juin 2018 – ***Laïcs, une urgence vitale pour l'Eglise.***
Philippe Eluard - Diacre de la mission de France, aumônerie nationale du CMR

11 Octobre 2018 - ***Laïcs : la vision de Vatican II***
Martine Mertweiller – LEME, responsable de la formation initiale des diacres permanents, chargée de cours à la faculté de théologie de Lyon, accompagnement des recommençants.

6 Décembre 2018 – ***La pensée du pape François sur la place des laïcs dans l'annonce de l'Évangile*** -
Monique Baujard – Ancienne responsable de ''Famille et société'' à la Conférence des Evêques de France.

21 Janvier 2019 – **Les laïcs à Lyon au XXème siècle**
Etienne Fouilloux - Ancien professeur d'histoire à la faculté catholique de Lyon.

21 mars 2019 – ***Foi personnelle et engagement apostoliques : quelle articulation ?***
Jean Peycelon – Prêtre, ancien directeur de l'IPER, engagé dans la formation théologique des adultes.

16 mai 2019 – ***L'expérience de l'Action Catholique en France***
Daniel Moulinet - Historien à la Faculté Catholique de Lyon

26 Septembre 2019 – ***De l'expérience latino-américaine à notre réalité française***
Claude Faivre-Duboz – prêtre, 40 ans de ministère en Argentine''
Gérard Tracol - Laïc, auteur de ''La force des pauvres''

7 Nov. 2019 – ***Laïcs : La vision historique depuis les origines du christianisme***
Noémie Marijon – Historienne, responsable des bibliothèques du diocèse et du séminaire de Lyon.

2 déc. 2019 – ***Les laïcs dans la pensée de Joseph Moingt***
Jean-Pol Gallez – Docteur en théologie de l'Université Catholique de Louvain

30 janvier 2020 – ***L'urgence pastorale***
Christoph Théobald s.j. - Théologien, professeur de théologie fondamentale et dogmatique au centre Sèvres, service de la formation permanente du diocèse de Limoges.

L'IPER de Lyon s'associe à la CCB-Lyon dans l'organisation de cette dernière conférence du cycle.

CONFERENCE CATHOLIQUE des BAPTISE(E)S - LYON
CCB – Lyon
EPHEMERIDE
Mai 2019

Les éphémérides de la CCB-Lyon

Tous les mois, la CCB-Lyon adresse à ses sympathisants un éphéméride rassemblant les dates de ses activités ainsi que celles de nombreux autres mouvements, paroisses ou centre religieux.

Dans ce ''mensuel'', elle propose aussi un extrait d'article récemment mis en ligne sur le site ainsi que l'un des dernier billets de Zorobabel de Lyon (voir page 5)

De la CCB-Lyon

Des ateliers pour approfondir et proposer

L'ensemble des ateliers de la CCB-Lyon fonctionne sur le même principe.

⇒ Définir ensemble la méthode de travail à utiliser et établir son rythme de rencontre

⇒ Respect des différences de points de vue dans la bienveillance en essayant de trouver des formulations acceptables par tous.

⇒ ''Produire'' un résultat offert au plus grand nombre (dans le passé, ce furent : un livre, des colloques, des célébrations religieuses, des documents de synthèse…)

Une autre règle de base : les ateliers doivent être suffisamment souples et ouverts pour permettre à quiconque en a envie de le rejoindre à toutes les étapes de son fonctionnement.

Les éphémérides rappellent tous les mois les R.V. prévus pour les divers ateliers.

Prêtres et laïcs

L'atelier est parti à la rencontre des questions qui agitent la relation entre prêtres et laïcs : en relisant ce que Vatican II en dit, en nous appuyant sur d'autres textes contemporains et en apportant notre propre réflexion. Trois directions guident notre travail. **Celle du sacré** : pour organiser le lien entre les hommes et le (les) dieu(x) l'homme a créé les religions. Elles ont défini des lieux sacrés, des rites sacrés, des hommes sacrés. Ces derniers sont donc des hommes sacerdotaux, c'est-à-dire ayant le privilège du sacré. Il n'y a rien de chrétien dans tout cela, c'est même le contraire : Jésus n'a pas rendu un culte sacré à son Père, il a au contraire fait « glisser » la transcendance au sein de la vie des hommes. **Celle de l'organisation de l'Eglise** : elle s'appuie sur les piliers de la hiérarchie sacrée constituée autour de l'ordination. **Celle de l'histoire de l'Eglise :** Du presbytre (l'ancien), choisi par sa communauté, et qui n'a pas de fonction sacrée (la présidence du repas du Seigneur ne l'est pas, comme ne le sont pas les maisons où il est célébré) on va passer aux responsables-prêtres sacralisés alors que le culte retrouve l'ancienne notion de sacrifice, assimilant la mort de Jésus à un sacrifice sanglant. Des théologies du sacerdoce et les attitudes qui en découlent ont été élaborées pour justifier ces évolutions. Elles sont au cœur des difficultés rencontrées actuellement. La confusion règne aujourd'hui entre ministère et états de vie : le prêtre est devenu avant tout l'homme des sacrements ; son célibat disciplinaire la conforte. Elle conduit à ignorer les 50 % de l'humanité que sont les femmes, à chercher à tout prix à maintenir en vie ce qui s'écroule alors qu'il faudrait faire du neuf, à ne pas réfléchir sur la « nature » du prêtre et sa relation avec les laïcs à la lumière de la radicalité de la Réforme protestante.

Atelier collégialité

L'atelier Collégialité fonctionne depuis septembre 2018 et regroupe une petite dizaine de personnes qui se rencontre environ une fois par mois.

Notre objectif initial était de comprendre le fonctionnement de l'Eglise catholique, d'en cerner les enjeux de pouvoir, d'identifier les aspects ''anachroniques'' et de chercher quelles propositions construire pour établir une réelle collégialité entre laïcs et prêtres, entre femmes et hommes, entre personnes en responsabilité hiérarchique et exécutants de base.

Très vite, nous nous sommes aperçus que tous ces points se recoupaient avec ce que les débats locaux faisaient émerger , nous confirmant dans nos pistes de travail.

Simultanément, nous nous sommes posé la question du ''devenir'' de notre travail et nous avons décidé d'en faire un livre (voir page 3 de ce numéro).

L'année 2019/2020 sera riche de rencontres, discussions, recherches, interrogations parce que nous serons dans la première partie de la rédaction du livre. Nous entrerons ensuite dans une phase de propositions concrètes de changements possibles dans laquelle l'Espérance sera notre moteur.

Les chroniques de Zorobabel sans ''nihil obstat''

Zorobabel, "le rejeton de Babel" (cité dans laquelle les hommes ne voulaient qu'un seul langage), est le serviteur qui veut se mettre au travail avec courage, même si celui-ci est immense…(livre d'Aggée).

Avec une liberté de ton qui n'appartient qu'à lui, **Zorobabel de Lyon** publie une chronique irrégulière dans laquelle il fustige ce qui le choque, ou loue ce qu'il apprécie.

Parmi les chroniques de cette année, celle du 7 déc. 2018 :

C'était il y a 23 ans

Il y a parfois des surprises en ouvrant les archives… en voici une tirée de ''Ouest-France'' de décembre 1995 :

"Des chrétiens revendiquent le droit de rire à gorge déployée

La communauté de base la Traversière à Nantes :

« Nous chrétiens catholiques, membres du peuple de Dieu, sommes prêts à accepter que l'accès au ministère presbytéral soit refusé aux femmes, puisque le Christ, n'a choisi que des hommes pour constituer le groupe des douze apôtres.

Mais, en vertu du même principe de stricte fidélité aux choix historiques de Jésus, nous demandons : 1. Que le nombre des évêques soit réduit à douze. 2. Que ces douze évêques soient tous d'origine juive. 3. Qu'ils se fassent circoncire. 4. Que le successeur de Pierre ait le droit d'avoir une belle-mère (même malade) et les onze autres, comme l'apôtre Philippe, le droit d'avoir des filles.

Enfin, comme notre ancêtre la vieille Sara, nous revendiquons le droit de rire à gorge déployée. Surtout quand on nous dit n'importe quoi et en nous prenant pour des imbéciles ''.

Envoi de Denis Hantz - Ouest-France – déc. 1995

Comme je ne peux pas résister à mettre mon grain de sel dans cette tribune, j'ajouterais qu'il est interdit de porter col romain ou soutane et que le seul vêtement public soit une tunique ; sans oublier l'impossibilité d'utiliser les ''Mon Père, Monseigneur, Son Excellence et autres titres distinctifs…''.

Zorobabel de Lyon

Les chroniques sont visibles sur le site de la CCB-Lyon à la page : http://www.ccb-l.com/blog/

Activités de la CCB-Lyon

Foi et langages

Nous croyons en un Dieu de proximité, de relation, qui désire partager sa plénitude. Il propose une alliance à l'Homme, l'accompagne pas à pas dans son histoire, et s'offre à lui par le Christ. Cependant aux yeux de l'Homme cette proposition de Dieu vient buter sur un premier obstacle : le mal. Nous en connaissons les expressions : violence de la Création qui semble parfois se retourner contre l'Homme, risque du progrès scientifique et technique, violence de notre cruauté dans notre relation aux autres. Nous ne savons presque rien du mal : la Révélation reste silencieuse quant à son origine mais Jésus, le Christ, a passé sa vie à le combattre en mettant l'amour au centre de sa vie. Cependant si Dieu nous aime tant, pourquoi la mort ? C'est le deuxième obstacle. La mort pour l'Homme paraît être un drame intégral, sans retour, un drame absolu qui détruit son existence à sa racine même. La mort blesse notre esprit, elle est blessure infligée à l'amitié et à l'amour, elle supprime la seule forme d'existence que nous connaissions. Mais le Christ a partagé notre mort en lui donnant un sens, celui de nous faire entrer dans la proximité totale avec son Père. Est-ce cela la Résurrection ? Pour parler aux hommes de ces questions le langage de l'Eglise utilise des mots aujourd'hui lourds d'incompréhension dans leur vérité assénée : pour chacun d'entre nous qu'est-ce que le salut, le péché, le sacrifice, l'eucharistie, la résurrection ? Jésus vrai Dieu et vrai homme : qu'est-ce à dire aujourd'hui ? Où est ma place dans cette Eglise parfois incompréhensible, un jour institution humaine et le lendemain institution divine ? Depuis sept années l'atelier Foi et Langages a pris le risque d'affronter ces mots difficiles de la foi : des textes ont ainsi été publiés sur le site de la CCB Lyon. L'atelier en prépare une synthèse qu'il partagera dans les prochains mois.

Cercle de lecture

Pour avoir l'intelligence de la Foi, lire est indispensable… La CCBF a créé depuis plusieurs années un prix littéraire.

Confronter les idées en partageant nos lectures fait grandir, permet "d'élargir les piquets de notre tente" et développe nos capacités à accueillir les différentes façons de voir le monde avec bienveillance.

Le cercle de lecture-CCB-Lyon se réunit une fois par mois.

Fric et Frat

Le jeu Fric et Frat qui a été conçu par l'atelier Finances, Justice, Politique, pour comprendre les enjeux des choix financiers familiaux (assurance, banque, compte retraite…) est particulièrement ludique…

La version « grand public » est en cours de discussion avec un éditeur.

La version « réseau » est disponible : elle permet une pratique au sein d'un groupe : équipe MRJC, Scouts, lycée

Contact : baptisesdelyon@gmail.com

En collaboration avec d'autres…

Colloque : Femmes en Théologie, hier et aujourd'hui

La CCB-Lyon a eu le plaisir de participer à l'animation de ce colloque , à l'**initiative de l'association lyonnaise *Femmes et Recherche Religieuse***

Femmes et Recherche Religieuse (FRR) est une association créée à Lyon en 2000, par un groupe de femmes engagées depuis les années 1970-1980 dans la réflexion sur la place des femmes dans l'Eglise catholique et plus généralement le christianisme.

C'était un lieu de rencontres, d'échanges et de réflexion avec la participation active de théologiennes et une dimension internationale

Le projet de ce colloque a été pensé autour de Donna Singles, décédée en 2005, et élargi afin de jeter des ponts entre passé et présent, en sollicitant des théologiennes en activité aujourd'hui.

Donna Singels, religieuse américaine venue à Lyon pour faire des études de théologie, a été l'une des premières femmes à soutenir une thèse de théologie à Lyon et à intégrer l'équipe enseignante de la Faculté

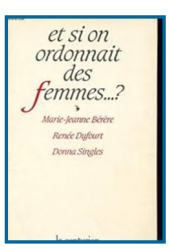

catholique. Elle s'est beaucoup intéressée à la place des femmes dans l'Eglise catholique, participant à un ouvrage collectif en réaction aux textes de Rome de 1976-77 sur l'impossibilité pour les femmes d'accéder aux ministères.

Le colloque du 1er décembre avait pour objectif de réécouter l'œuvre de Donna Singels et de ses collègues pour regarder vers demain. La question

Jardins intérieurs

Chaque année, un collectif éphémère[1], appelé "jardins intérieurs", se monte pour organiser une journée autour d'une œuvre littéraire et spirituelle.

En 2019, c'était **Frédéric Boyer,** avec son livre "là où le cœur attend", qui était l'invité.

La prochaine rencontre est prévue le 15 février de 9hà16h30, salle Gerlier autour du livre "Les gratitudes" de Delphine de Vigan et de son contre-point "Parcours de vie en Ehpad" de Régis Chazot"

1- Mission de France, Observatoire Foi et Culture, le service Art, Culture et Foi, Bibliothèque diocésaine Jean Gerson, CCB-Lyon.

Jésus selon Matthieu

Cette lecture, à l'initiative de la CCBF, a été entreprise par une quarantaine de groupes en France, reliés entre eux par un forum internet de partage. Sur la région lyonnaise 3 groupes se sont créés : à Lyon (animé par la CCB-Lyon), à Bron et à St Priest. Le premier et le second n'ont pas terminé la lecture et poursuit sa route au cours de l'année 2019-2020. Le troisième vous propose ci-dessous d'en partager sobrement les richesses.

Lire ce livre et s'en imprégner est ouvrir une fenêtre pour renouveler l'atmosphère d'une pièce trop longtemps restée close. Nous avons découvert un Matthieu très grand connaisseur de l'Ancien Testament mettant ses connaissances au service d'un discours avant tout théologique (il se soucie peu d'histoire) destiné à convaincre ses lecteurs de l'époque que Jésus est bien le Messie attendu. Nous, ses lecteurs d'aujourd'hui, sommes appelés à entrer dans cette perspective en oubliant des siècles de tradition plus ou moins sclérosante. Ce Matthieu très humain qui se laisse parfois emporter au risque de brouiller le message de Jésus ne peut être le collecteur d'impôts de l'évangile. Ce voyage fut presque initiatique: trente années de relecture, de réinterprétation, de constructions de rites s'écouleront avant que cet évangile soit écrit et vingt siècles l'ont recouvert de couches de vernis plus ou moins opaques. Initiation au risque des mots Le jeu de mots sur « pierre » est intraduisible. Mathieu a construit ce jeu de mots en grec ce que n'a probablement pas pu faire Jésus. 'Tu es un caillou insignifant (Petros : petit caillou qui fait trébucher) mais sur le roc de ta foi (Petra : roc, montagne) je construirai ma demeure en mon peuple' est une traduction - confirmée par le poète juif Chouraqui- beaucoup plus solide. Initiation au risque du discours théologique : La nuit du drame après le repas est peu vraisemblable : le temps devient théologique. Un procès de nuit est impossible (Luc n'en parle pas) : Matthieu est encore une fois avant tout théologien (C'est la nuit de la mort et du mal). : Initiation au risque du contexte : Dans celui des années 70 (guerre, affrontement juifs / chrétiens) Matthieu est parfois dans la rhétorique de l'excès. Jésus a-t-il été violent comme il est présenté à plusieurs reprises par Matthieu ? Les métaphores apocalyptiques veulent exprimer les craintes de divisions de l'Eglise naissante. La parole de Jésus est inextricablement parasitée par les tensions de ces premiers temps ecclésiaux. Marc se terminait de façon déconcertante : pas de résurrection annoncée. Matthieu ajoute donc une expérience mystique qui met les femmes en route Matthieu a pris des risques en étant violent. Mais il a construit la stature divine de Jésus qui a toutes les fonctions, les qualificatifs du Dieu de l'A.T. Qui est le Jésus de Matthieu ? On ne sait plus… Jésus est mort et le deuil va jusqu'à ne plus savoir ce qui vient de Lui, de Marc, de Matthieu et de tous les penseurs… Jésus est mort et sa figure s'efface, se déforme, se défigure sous les assauts des penseurs de tous les temps, de tous les bords. Mais il reste le cœur de notre foi, présent au cœur de l'autre.

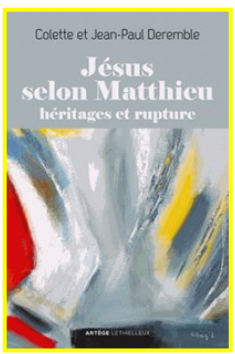

Colette et Jean-Paul Deremble, *Jésus selon Mathieu, héritage et rupture,* Edition Lethiellieux, 2017 , 420 pages , 24,90€

Sur les rayons de nos bibliothèques

Sodoma

En Février 2019, lors de la tempête des révélations sur l'Eglise et ses dérives, est paru SODOMA, j'ai d'abord écarté l'ouvrage que l'on voyait partout, mais peu à peu les avis (étonnants !) de lecteurs ,dignes de confiance intellectuellement et spirituellement, m'ont amenée à me renseigner.

L'auteur, un journaliste totalement indépendant de l'Eglise, et un travail de longue haleine(4 ans) fondé sur 1500 interviews réalisées au Vatican surtout et dans 30 pays , m'ont paru être de vraies garanties de sérieux.

Pour y voir plus clair sur la situation de l'Eglise vis-à-vis de l'homosexualité , j'ai donc plongé dans Sodoma et l'ai lu en quelques jours tant j'ai été sidérée par ce que je découvrais, les faits, les paroles rapportées dépassant tout ce que j'aurais pu imaginer. Les contradictions entre l'institution qui défend depuis des siècles une morale sexuelle plus que rigide et les turpitudes, extravagances, abus de pouvoir d'un certain nombre de prélats, leurs manigances pour les camoufler , le règne de l'hypocrisie , les luttes de pouvoir pour que rien ne change . On découvre tout un système d'une incroyable cohérence ….. et bien loin de l'Evangile !

Toutefois la clarté de l'analyse, l'empathie malgré tout de F.Martel à l'égard de beaucoup d'interviewés, permettent de ne pas être submergé. La détermination et le travail du pape François , dont on saisit mieux la complexité , laissent espérer un changement profond , ou tout au moins son début, tant la tâche est rude et multiforme.

Ce qui reste sûr c'est que la Vérité est salutaire .

Ce qui l'emporte c'est d'espérer qu'il ne sera pas possible de reculer ni de fermer les yeux et que désormais l'Eglise doit être réformée de fond en comble .

A.R.

Frédéric Martel, *Sodoma,* Edition Robert Lafont, 2019, 631pages, 23€

Et sur le site Internet de la CCB-Lyon

La Croix Internationale

Il existe une édition internationale du journal La Croix qui publie de nombreux articles rédigés par des correspondants étrangers et dont le ton est sensiblement différent de celui de l'édition française. Parmi ceux que nous pensons importants nous sélectionnons quelques passages que nous vous proposons.

Femmes dans l'Église : ce qui a été fait n'est pas ce dont nous avons besoin. ***Père William Grimm . Japon 22 juillet 2019***

Extrait :

[…]Dans les principales régions du monde, la diffusion de l'Évangile est entravée par la perception croissante de l'injustice des relations de l'Église avec les femmes […]

Nous avons un précédent …/... Ce précédent vient de Jésus lui-même.

Lorsqu'il a rendu visite à Marthe et à Marie, Marie s'est assise aux pieds de Jésus. Dans le monde où il vivait et enseignait, cette posture avait une signification particulière que ceux qui en avaient été témoins et ceux qui avaient lu à l'origine l'Evangile de Luc avaient compris. Ils en avaient été surpris ou même choqués. Cela dérangeait Marthe.

Celui qui s'asseyait aux pieds d'un enseignant était le disciple de cet enseignant. Nous parlons encore de disciples assis aux pieds d'un maître. Marie était un disciple de Jésus, autorisé à s'asseoir à ses pieds comme le ferait n'importe quel autre disciple.

[…] Pour une femme occuper la place de disciple à part entière, était un défi radical à la société dans laquelle Jésus vivait. Marie réclamait l'égalité avec les hommes ! Non seulement Jésus l'a permis mais il a dit à Marthe que Marie avait "choisi la meilleure part". Et, a-t-il ajouté, "cela ne lui sera pas enlevé" […]

Nos traductions sont disponibles avec le lien suivant :
http://www.ccb-l.com/pages/la-croix-international-notes-de-lecture/

Activités de la CCBF

Enquête sur la vie en paroisses : Les cathos face au cléricalisme

Le pape François a écrit dans sa Lettre aux catholiques du monde entier (20 août 2018) : *« Il est nécessaire que chaque baptisé se sente engagé dans la transformation ecclésiale et sociale dont nous avons tant besoin ».*

La CCBF a décidé, dans cet esprit, de lancer une grande enquête sur la vie des catholiques en paroisse, pour mesurer d'une part ce qu'il en est de la réalité « objective » des rapports entre les clercs et les laïcs, et d'autre part comment cette réalité est vécue subjectivement par ces derniers. Cette enquête s'inscrit dans une réflexion plus large sur le cléricalisme, à partir d'une analyse de la vision de l'Église définie par Vatican II défendue par le pape François, d'une recherche théologique et ecclésiologique, et enfin des réflexions recueillies au sein de groupes de parole.

Le questionnaire comprenait 25 questions fermées (c.a.d. avec propositions de réponses) et une question ouverte finale où chacun pouvait, s'il le souhaitait, préciser avec ses propres mots les réponses qu'il avait données, ou aborder d'autres sujets qui lui tenaient à cœur.

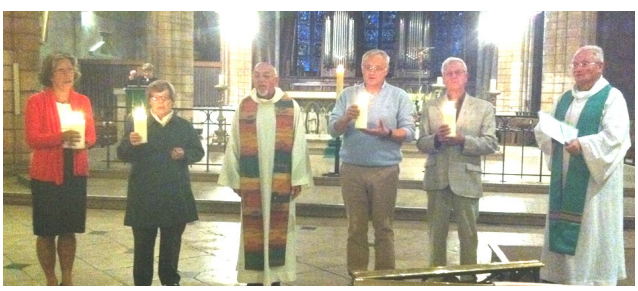

Au total, il y eut 4.096 réponses.

Le dépouillement de celles-ci débouche sur un document de 50 pages structuré en 2 parties :

1) La vie dans les paroisses :
- . Portrait des catholiques interrogés
- . Les paroisses fréquentées
- . L'appréciation générale de la communauté paroissiale
- . Les relations clercs / laïcs
- . La place des femmes
- . Le cléricalisme

2) Le vécu des catholiques, approche qualitative
- . L'appartenance ecclésiale : nomades et sédentaires
- . De quoi souffre-t-on ?
- . Les manifestations du cléricalisme
- . Que faire ?
- . Quel avenir ?

En conclusion : le mot de l'un des participants de cette enquête :

« Que de boulot en perspective !!!! ».

Ecole de prédication

De plus en plus de baptisés sont amenés à rendre compte de leur foi par une parole publique : au cours d'assemblées de la Parole, de funérailles, de temps de prière, lors d'activités éducatives ou caritatives, ou lors d'émissions radiophoniques ou télévisées.

La formation proposée aborde les aspects théoriques et pratiques de cette prise de parole particulière. Elle s'inscrit dans la longue expérience que l'Eglise a de la prédication, en tenant compte du sens et des modalités pratiques de toute prise de parole. Le contenu de la formation portait autant sur les enseignements de Dei Verbum, l'étude du Nouveau Testament et de notre condition de disciple du Christ que sur des aspects plus techniques de diction ou de communication.

Organisée en partenariat avec l'Alliance St Dominique et la CCBF. En 4 grands we, les stagiaires ont pu voir ou revoir les fondamentaux de la prédication, confronter leur expérience à celle des autres membres du groupe dans une ambiance fraternelle qui aidait au dépassement de soi.

La prochaine session est prévue pour l'année 2020 -2021.

Témoignage de laïcs qui ont participé à la session 2018/19

Nicolas : ''Une très belle école de vie, avec un bon équilibre entre enseignements et exercices pratiques, dans un climat chaleureux. Chacun a pu cheminer et progresser en confiance sous l'œil bienveillant mais exigeant de Frère Eric de Clermont-Tonnerre qui a su réunir autour de lui une équipe de formateurs à la fois compétents dans leur domaine et remplis de l'esprit évangélique.''

Pascale : ''Dès les premières heures de cette école de la prédication, j'ai découvert avec surprise que l'Eglise avait depuis longtemps confié aux laïcs la mission de témoigner de leur foi et de s'engager par une parole publique de baptisés. Que cette mission n'était pas réservée au clergé.
La qualité des intervenants, de leurs interventions , des outils mis à notre dispositions, les exercices inter-sessions, ainsi que la richesse des échanges avec les autres participants m'ont été d'une grande aide et m'encouragent à poursuivre dans ma mission en équipe funérailles en paroisse ou à la périphérie, dans les crématorium et les maisons funéraires.''

*Chaque mercredi en fin de journée du 6 nov. au 18 déc. , l'**Eglise Protestante Unie** organise une formation à la prédication* http://www.ccb-l.com/agenda/chez-nos-amis/formation-a-la-predication-eglise-protestante-unie.html